Relatório de Atividades

2019

A jornada da Rede Cruzada ao longo de 2019, apresentando personagens e aventuras marcantes no ano.

REDE CRUZADA
EDUCAR PARA TRANSFORMAR

Índice

Era uma Vez no ano de 2019 03
A Rede Cruzada amplia o seu olhar 05
Um grande encontro reúne a Rede Cruzada 07
Karoline Galvão, uma mãe que virou educadora na Casa de Leylá 10
Sônia Maria, uma nova educadora da Casa de Leylá 12
As aventuras na Casa de Leylá 14
A jornada de Pedro Lucas no CEI Daschú 19
As aventuras no CEI Daschú 22
Sérgio, reencontrou seu sorriso na Casa Emilien Lacay 27
28 O “calor” de Marcelo, o fisioterapeuta da Casa Emilien Lacay
30 As aventuras na Casa Emilien Lacay
34 As lutas de Matheus no Plantando o Amanhã
36 As aventuras no Plantando o Amanhã
41 Patrocinadores de Histórias
43 Atendimentos
48 Bastidor Financeiro
49 Quem faz a Rede Cruzada
51 Espalhou por aí

Era uma vez no ano de 2019

Carta do Presidente Rodrigo Capistrano

Há 3 anos, recebi o convite da Lia Carvalho para voltar a ajudar a Rede Cruzada, da qual já tinha sido Conselheiro Consultivo na primeira década dos anos 2000. Em 2016, voltei para o Conselho Fiscal, trabalhando junto à Administração e à Presidência para a sustentabilidade da instituição, ajudando na tomada de decisões importantes para a sua saúde financeira e perenidade. Acabei me envolvendo mais e recebi o convite para assumir a Presidência, a pedido da Lia, quem tanto se dedicou para a Rede Cruzada com o querido Sergio Carvalho e seus filhos, com os quais tive o prazer de ter muitos e excelentes anos da minha vida profissional e principalmente com quem descobri o Terceiro Setor, ao qual se dedicam há várias décadas.

Então, apresento-me a vocês: sou carioca, administrador, trabalho nas áreas de finanças e controladoria, com uma passagem deliciosa por recursos humanos e, portanto, além de ser uma pessoa de números, também de gente. 52 anos, casado há 26 com a Bel, nossa Conselheira Consultiva que muito nos ajuda no Marketing. Temos 2 filhas, Mariana com 15 e Isabela com 13 anos, e me tornei um apaixonado pelo Terceiro Setor e principalmente pela causa que nos move.

Acredito muito no investimento na Educação e principalmente na Educação Infantil, como um redutor da desigualdade que temos no Brasil e no Estado do Rio de Janeiro. Tenho lido e aprendido muito sobre o que fazemos. Aprendido que o investimento na Primeira Infância gera retornos para a sociedade quando damos condições favoráveis ao desenvolvimento das crianças, despertando-lhes seu potencial e também desenvolvimento para as suas famílias, para o seu entorno; um efeito multiplicador.

E aprendido que somos capazes, com esse investimento, de gerar maior retorno econômico para a nossa sociedade, uma melhor educação, uma menor evasão escolar, melhores empregos e mais renda, além de reduções em custos de saúde e segurança pública.

Principalmente, aprendido como bem fazemos isso na Rede Cruzada, nosso Jeito Cruzada de Ser, nossos valores, nossa cultura, nossa gente que faz tudo acontecer diariamente com muito carinho, dedicação e eficiência operacional, valorizando cada Real que recebemos dos nossos investidores sociais. Gosto muito de uma frase que li: “Se mudarmos o começo da história, mudamos a história toda”(*). Ajudamos a mudar o começo dessas histórias, transformando essas crianças em protagonistas de suas próprias vidas. Tenham certeza que os recursos aqui aportados na Educação Infantil são muito bem cuidados e alocados, e geram um belo retorno para toda a nossa sociedade.

Nosso desafio é continuar educando para transformar vidas, fazer mais, de forma bem feita, moderna, sempre melhor e, se possível, com menos, valorizando cada centavo que investem em nós. E também o desafio de buscarmos fazer além: um ciclo mais completo e longo da educação, indo além da Educação Infantil, com os adolescentes e jovens, tanto nos esportes que hoje fazemos nos contraturnos na nossa unidade em Del Castilho/Shopping Nova América, quanto em complementação escolar e na formação profissional em áreas como tecnologia da informação, para que jovens possam ter maior empregabilidade e renda. Se possível, em todas nossas quatro unidades, aproveitando a infraestrutura e equipes que temos, esticando nossos horários de funcionamento e parcerias com gente que sabe fazer bem.

Nesta nova fase da Rede Cruzada, damos continuidade ao trabalho de profissionalização, de eficiência operacional e, principalmente, de investimento no nosso maior ativo: a nossa gente que faz e nas nossas educadoras, mais da metade do nosso efetivo. Para fazer isso, Marilu Schneider, nossa vice-presidente, também voluntária, e eu, contratamos um novo Gerente Geral, Renato Senna, que se uniu a nós nesse propósito, cuidando com sua equipe de Gerentes, Coordenadoras, Educadoras, Monitoras, Assistentes Sociais, Enfermeiras, Cozinheiras e Auxiliares de tudo o que verão nas próximas páginas.

Agradeço as boas-vindas que tive e lhes convido para verem o que fizemos em 2019 nas próximas páginas.

Rodrigo Capistrano

A Rede Cruzada amplia o seu olhar

Falar sobre o fazer pedagógico é sempre um grande desafio porque, a cada ano, a Rede Cruzada amplia o seu olhar de forma constante e significativa envolvendo beneficiários, colaboradores e famílias em busca de uma Educação Integral em que as áreas cognitivas, motora, emocional e social, estejam em constante diálogo.

Neste caminho, buscamos em 2019 aprimorar o nosso diálogo com as famílias, abrindo uma escuta ativa e fortalecendo os vínculos para melhor apoiar o processo de desenvolvimento dos beneficiários e da maior participação das famílias na aprendizagem.

Através de reuniões coletivas - por turmas - e individualizadas, fomos estreitando os laços e construindo pontes para uma troca mais intensa e rica, onde todos se beneficiam.

Seguimos com a nossa equipe de educadoras na construção de uma formação pedagógica sólida, voltada para o lúdico, para a valorização do saber e da cultura de cada um dos beneficiários.

Nossas educadoras, em sua grande maioria, moram no entorno das unidades, conhecem a realidade, os desafios e os principais enfrentamentos com os quais nossos atendidos lidam diariamente.

Também revisitamos os procedimentos de determinados processos pedagógicos e administrativos para harmonizar o trabalho em nossas 4 unidades, garantindo mais eficiência e qualidade na execução das tarefas.

Por fim, em âmbito organizacional, consolidamos o modelo de gerenciamento por diretrizes e resultados com a consultoria Falconi e começamos a articular uma mudança de cultura onde a liderança passe a ser reconhecida como uma função distribuída e não como o cargo de algumas pessoas, e também em que as tomadas de decisão sejam fruto de um processo colaborativo.

Um encontro reúne toda a Rede Cruzada

Comprometimento e Entusiasmo

O dia foi recheado de momentos marcantes, como a palestra magna sobre “Como favorecer o desenvolvimento dos potenciais da criança”, com Silvia Carné , Criadora e Diretora do Espaço Néctar.

Tivemos a roda de conversa “Somos Muitos”, mediada pelo Gerente Geral Renato Senna, com convidados que representam os diferentes atores que fazem a Rede Cruzada:

“Encontrão” realizado no dia 30 de julho

- Isadora Souza – Educadora na Emilien Lacay,
- Dona Quitéria – idosa beneficiária da Emilian Lacay,
- Heleninha – adolescente que foi beneficiária da creche na Emilian Lacay,
- Rejane Abdala – voluntária no trabalho com idosos na Emilian Lacay,
- Rosangela Vasconcelos - mãe de beneficiário da creche,
- Anderson Ignacio – ex-aluno do Curso de Jardinagem do Plantando o Amanhã,
- Mariana Carvalho – investidora social.

Oficinas de Aprendizagem simultâneas foram ministradas para os colaboradores, conforme o interesse e tipo de atividade. Contamos com o Fabulosos (Fabiano Manhães Pessanha) compartilhando atividades lúdicas para adultos e crianças, o Mesa Brasil (Carla Coratini) com receitas para aproveitamento integral dos alimentos, André Paim (professor de Teatro) com trabalhos com o corpo e Julianna Carvalho (consultora no desenvolvimento de pessoas) com dinâmicas de grupo.

Mas, o grande destaque foi a Expo Cruzada, um espaço no qual as Unidades mostraram, com criatividade e diversidade, o trabalho que realizam. Simplesmente incrível! A Rede Cruzada é feita e refeita todos os dias por todos aqueles que trabalham nela, direta ou indiretamente. São pessoas que, mais do que apenas realizar um trabalho, querem fazer a diferença.

Trabalhar para transformar, sempre. E para melhor.

Cátia Rento

Era uma vez na Casa de Leylá

Karoline Galvão

uma mãe que virou educadora na Casa de Leylá

Karoline Galvão Batista procurou a Casa de Leylá no final de 2018 para matricular seu filho Arthur na creche. Já na entrevista de seleção, aprendemos que Karoline tinha uma vida muito simples, bem difícil, vivendo com sua mãe e seu filho numa comunidade dominada pelo tráfico de drogas.

Ela dividia seu tempo entre cuidar da família, da casa, fazer faxinas para garantir o sustento e ter aulas na faculdade de Pedagogia. Professora formada, Karoline nunca desistiu de trabalhar na sua área e garantir uma vida melhor para ela, sua mãe e seu filho.

Colocar Arthur na creche seria fundamental para que pudesse trabalhar todos os dias. Apesar de seu filho ter sido selecionado para a creche, Karoline teve muita dificuldade para se recolocar no mercado de trabalho.

Ao surgir uma oportunidade, Karoline se candidatou a uma vaga de Monitora em nossa instituição. Dentro do perfil esperado, ela foi contratada e, aos poucos, foi conquistando seu espaço com muita competência, comprometimento e alegria.

Muito disponível a novas experiências e aprendizagens, Karol sempre foi muito participativa nos encontros da Formação Continuada da Rede Cruzada. Não demorou muito para ser convidada a assumir um cargo como Educadora Social em uma nova turma.

Rapidamente conquistou alunos, famílias e foi mostrando todo o seu potencial, contribuindo muito para o trabalho sócio pedagógico da Casa de Leylá. As oportunidades que Karoline abraçou mudaram muito a sua vida. Com Arthur na creche, não só ela, mas também sua mãe, puderam voltar a trabalhar fora e garantir o sustento de toda família.

Em 2019 estava buscando um lugar seguro , tranquilo e de confiança onde pudesse deixar meu filho e também estava buscando uma nova oportunidade de emprego . Através de uma amiga conheci o trabalho desenvolvido na creche Casa de Leylá. Fomos contemplados com uma vaga para o Berçário 1 daquele mesmo ano. Que benção! Como nada acontece por acaso em nossas vidas, logo depois fui abençoada com uma vaga de emprego para trabalhar como Monitora na nova turma de Maternal 1. Sou muita grata à Casa de Leylá e à Rede Cruzada pelas mudanças, transformações e crescimento, tanto na minha vida, quanto na vida do meu filho.

Karoline Galvão

Sônia Maria

uma nova educadora da Casa de Leylá

Professora formada, Sônia Maria Monteiro Dalvi, candidatou-se para uma vaga de Monitora na Casa de Leylá. Naquele momento, ela não foi selecionada mas partilhou conosco a sua história.

Após criar as suas filhas, hoje adultas, resolveu voltar a estudar, formando-se professora já com uma idade “improvável” e, apesar das limitações do mercado de trabalho, tentava não desistir de se colocar nesta área pela qual se apaixonou. Seu currículo, sua história e sua entrevista ficaram no nosso “radar” e um ano depois a convidamos para uma nova seleção. Ainda fora do mercado de trabalho, Sônia parecia não ter mais esperança e já começava a duvidar de que um dia conseguiria uma colocação.

Dentro do perfil procurado, foi contratada e agarrou a oportunidade que lhe foi conferida. Muito competente, cuidadosa, comprometida, sempre aproveitou para aprender cada vez mais, enquanto contribuía com ideias e sugestões muito pertinentes à nossa prática sócio pedagógica.

Substituindo uma Educadora Social de licença maternidade, ganhou a oportunidade de mostrar seu potencial frente a turma. Essa experiência rendeu frutos. Sônia resolveu ingressar na faculdade de Pedagogia e, com o não retorno da Educadora que estava de licença maternidade, convidamos Sônia para assumir em definitivo a turma que já atendia em substituição. Decisão muito acertada! Sônia floresceu... rejuvenesceu... e nós ganhamos com seu potencial, competência e capacidade de aprender cada vez mais.

A Rede Cruzada, ou Cruzada do Menor como conheci, sempre teve um trabalho admirável que me chamava atenção. Sou apaixonada pela Educação Infantil e é assim que começa minha trajetória em uma das instituições mais conceituadas que conheço e que transforma a vida de tantas crianças e famílias. O que antes era um sonho se tornou realidade. Faço parte dessa rede de amor que contagia quem quer que passe por ela. Tenho muito orgulho de fazer parte do corpo docente desta rede e poder contribuir com esse trabalho tão importante, no qual o principal objetivo é ajudar o próximo.

Entrei na Rede Cruzada na unidade Casa de Leylá em 2016 como Monitora e fui presenteada com a turma do Berçário 1. Percebi naquele momento que trabalhar com os bebês era mágico. Como não se apaixonar pelos bebês? Já fui contagiada com a essência da Casa de Leylá no primeiro dia. No ano seguinte fui convidada a ser Educadora Interina da turma do Pré 1 para cobrir a licença maternidade da Educadora Titular. Aprendi muitas coisas com ela e também pude mostrar um pouco do meu trabalho como regente de turma para a gestão da unidade. Atualmente sou Educadora Social da Casa de Leylá.

Sou muito feliz e grata pela oportunidade de trabalhar com uma equipe maravilhosa, comprometida e com o mesmo propósito. Quero destacar duas pessoas que fazem parte da minha vida profissional e que admiro muito: Patricia, uma mulher guerreira que sempre está pronta para qualquer ocasião, além de uma visionária que rege muito bem a orquestra Leylá e a Elisa, atenciosa e tranquila, sempre disponível para ajudar quando precisamos nos momentos difíceis do nosso dia a dia e que sempre tem a palavra certa para o momento certo. Por fim quero agradecer mais uma vez por fazer parte dessa instituição e dizer que a minha filosofia de trabalho como educadora é fazer tudo com muito amor e respeito aos meus alunos.

Sônia Maria

AS AVENTURAS NA CASA DE LEYLÁ

Eventos 2019

MOSTRA LITERÁRIA – ABRIL DE 2019

Em homenagem ao Dia do Livro Infantil, a Casa de Leylá convidou famílias a ouvirem, contarem, escreverem e ilustrarem histórias junto com seus filhos. Além disso, apresentamos várias produções realizadas pelas crianças em sala de aula baseadas na literatura infantil e nas diversas formas de desenvolver o hábito e o amor pela leitura. Ao final, lançamos oficialmente a ciranda de livros que permite que todos os anos cada criança, em sistema de rodízio, receba um livro por semana para ser “degustado” por ela e por sua família.

FESTA DA FAMÍLIA – MAIO DE 2019

Tradicionalmente, comemoramos o Dia da Família no mês de maio. A proposta é quase sempre sair da Instituição buscando um grande espaço externo para reunir crianças e famílias num grande e divertido piquenique. Infelizmente em 2019 o tempo não ajudou e na última hora precisamos decidir por ficar na nossa unidade. Entretanto, esta decisão não prejudicou em nada este momento tão especial. Várias atividades foram propostas, como nichos de atividades onde crianças e familiares puderam desfrutar de momentos muito especiais, uma gincana muito animada dividida em equipes coloridas, onde quem venceu foi a união entre crianças e famílias, além de um delicioso lanche coletivo organizado e preparado pelas próprias famílias.

FESTA JULINA – JULHO DE 2019

A Casa de Leylá, que já foi palco de muitos eventos, ficou pequena para nossa festa caipira. Desta forma, em 2019 decidimos assumir o desafio de levar a famosa festa do meio do ano para o Clube Garnier, vizinho e parceiro da nossa unidade. Mais de 1.200 pessoas, entre crianças, famílias, amigos, autoridades e moradores da região, participaram deste grande evento com muitas atrações: música ao vivo, aula de forró, bingo, rifa, apresentação das crianças, das famílias e dos colaboradores, concursos, homenagens, comidas típicas deliciosas, brincadeiras com e sem brindes e, claro, muita animação. Tudo isso só foi possível com o envolvimento de toda comunidade escolar e muitos voluntários.

FESTA DA PRIMAVERA – SETEMBRO DE 2019

Depois do grande sucesso da Festa Julina, decidimos levar outro grande evento para fora dos muros da Casa de Leylá, a nossa famosa feijoada. Novamente no Clube Garnier reunimos mais de 800 pessoas num evento que agregou também o batizado / troca de cordas dos alunos na capoeira e a tão esperada Festa da Primavera. Este combo festivo deu super certo e foi um verdadeiro sucesso. Repleto de atrações como música ao vivo, apresentação de danças, desfiles, brincadeiras diversas, comidas variadas, além, é claro, do tão esperado batizado e da deliciosa feijoada que atrai muitos moradores da região. Tal como a Festa Julina, realizar um evento deste porte e importância só é possível com a participação de toda comunidade escolar e muitos voluntários.

Era uma vez na CEI Daschú

A jornada de Pedro Lucas

no CEI Daschú

A Inclusão em nossa Unidade busca o reconhecimento e a valorização das diferenças (o que está em alinhamento com um de nossos valores: o respeito às diferenças), através da ênfase nas competências, capacidades e potencialidades de cada um. Este conceito tem como função a elaboração de métodos e recursos pedagógicos que sejam acessíveis a todos os atendidos, quebrando assim as barreiras que poderiam impedir a participação de um ou outro devido sua respectiva individualidade.

Esses métodos e recursos pedagógicos consistem em que o aluno fique a maior parte do tempo com sua turma, as atividade da turma são adaptadas de acordo com as necessidades, o aluno acompanha as atividades externas e é valorizado e respeitado pelos colegas; sempre encorajado a completar as atividades, tem apoio educacional de uma Monitora.

A inclusão deve estar sempre sensibilizando, envolvendo a sociedade e a Comunidade Escolar quanto aos preconceitos e barreiras que esses indivíduos passam, bem como suas famílias.

Histórico Pedro Lucas da Silva Brito

Data de nascimento: 17/02/2020

Responsáveis: Ana Carla da Silva - Caixa de Supermercado, e Vinicius de Brito Emidio - Motorista de caminhão

Entrou em nossa Unidade em fevereiro de 2019

Portador da Síndrome de Down

Inicialmente foi um grande desafio, Pedro não andava, apresentava agressividade para expressar seus sentimentos (alegria, tristeza e ou raiva) através de beliscões ou mordidas. Não se alimentava além da mamadeira e o fato de não andar também exigia alguns cuidados. Mas nada nos desanimou. A Educadora e as Monitoras foram incansáveis na busca de métodos e reuniões de equipe para atingirem o que conseguimos.

O acolhimento, através do afeto, foi um dos recursos que trouxe muito sucesso ao nosso trabalho e nossos métodos e recursos pedagógicos citados anteriormente também fizeram a diferença no desenvolvimento do Pedro. Ele começou a andar na Unidade, inicialmente observamos que o medo o impedia, respeitamos seu medo e sempre o incentivamos a vencê-lo.

Buscamos orientações com sua Fisioterapeuta que nos incentivava e nos dizia que ele ia perder o medo e que através das outras crianças ia iniciar sua marcha naturalmente. Iniciou ficando em pé e se firmando na janela ou nas grades de nossa área coberta, mas se percebesse nossos olhares imediatamente sentava. Com o tempo foi se soltando e o dia que andou emocionou toda Equipe da Unidade.

Em relação à alimentação, inicialmente rejeitava, mas sempre participou desse momento junto dos amiguinhos no refeitório, começou a imitar os colegas e passou a se alimentar de tudo .

Fez vínculos com alguns amigos e não se utiliza mais da agressividade para expressar suas emoções. Seu vocabulário ainda é pequeno, mas reconhece e participa das atividades ativamente através de expressões, está em atendimento fonoaudiológico e vem apresentando grandes progressos.

A Rede Cruzada, através da Unidade Daschú, para o Pedro Lucas foi uma luz na vida dele, uma oportunidade que somos imensamente gratos. Pedro Lucas quando foi para creche, não falava nenhuma palavra, não andava, não segurava nem um copo de suco sozinho, não se alimentava, só mamadeira. O convívio dele com outras crianças e com toda a Equipe Pedagógica foi fundamental na evolução do Pedro. Aprendeu a brincar com os amiguinhos, aprendeu a andar, a se alimentar e lanchar sozinho.

Pedro Lucas com Síndrome de Down, hoje com 3 anos, é o nosso orgulho, está muito desenvolvido e a Rede Cruzada com sua Equipe faz parte de nossa grande conquista. Sem contar que ele ama todas as tias e as reconhece em qualquer lugar.

Só temos a agradecer.

Ana Carla da Silva & Vinicius de Brito Emidio

(Responsáveis do Pedro Lucas)

AS AVENTURAS NO
CEI DASCHÚ

Atividades 2019

A Rede Cruzada, alinhada ao tema do PEA - Unesco/2019 - “Ano Internacional das Línguas Indígenas”, desenvolveu o Projeto “Somos muitos: riquezas culturais”.

Este projeto proporcionou a interação e o conhecimento das manifestações e tradições culturais brasileiras, valorizando o patrimônio lúdico infantil, os costumes regionais, as contribuições dos povos indígenas e afrodescendentes, as lendas, parlendas, brincadeiras e canções folclóricas, enriquecendo, assim, as culturas infantis.

As crianças vivenciaram momentos nos quais tiveram experiências com músicas, danças, culinária, vestuário e brincadeiras tradicionais, ampliando seus conhecimentos e repertórios.

FESTA JUNINA

Nosso primeiro destaque é nossa Festa Junina, que em 2019 trouxe ‘Brasil de muitas cores sabores e Culturas”, nossa festa já é um marco no calendário da cidade. Ela é realizada sempre com a colaboração e participação das famílias atendidas e de toda comunidade. Ano passado, o objetivo foi enriquecer o conhecimento das crianças, famílias e comunidade sobre a pluralidade de nosso país, ressaltando as diferentes culturas de cada região do Brasil.

CHEGADA DA PRIMAVERA

Em seguida, destacamos a chegada da Primavera, onde as crianças exploraram bastante toda a natureza que cerca nossa Unidade. Esse momento teve como principal objetivo despertar o interesse pela preservação do meio ambiente e como cada uma das estações é importante para a manutenção dos ciclos de vida na natureza.

SEMANA DA CRIANÇA

Em outubro, tivemos a Semana da Criança e esse ano teve pic nic, gincana , banho de chuveirão e muita diversão. A gincana está no nosso calendário letivo, em consonância a um de nossos valores à solidariedade e ao projeto deste ano trazendo várias “brincadeiras” esquecidas em nosso mundo atual, promovendo a solidariedade através de brincadeiras que estimulam a integração e a amizade.

SEMANA DA FAMÍLIA E MOSTRA PEDAGÓGICA

Final de novembro, junto à Festa da Família, teve a Mostra Pedagógica, com apresentação de atividades desenvolvidas durante o ano. As famílias sempre desenvolvem alguns trabalhos em nossa Mostra Pedagógica Anual, em 2019 o objetivo foi realizar trabalhos reciclados com a ideia de trabalhar a conscientização sobre reciclagem e meio ambiente.

ENCERRAMENTO DO PRÉ ESCOLAR I E NATAL

Em dezembro tivemos o Encerramento do Pré Escolar I (encerrando o ciclo em nossa Unidade, Festa do Natal com a presença do Papai Noel e da Mamãe Noel e a Festa Interna de Natal encerrando o ano letivo.

Era uma vez na Casa Emilien Lacay

Sérgio

reencontrou seu sorriso na Casa Emilien Lacay

Sérgio tem 74 anos, é casado, sem filhos e reside no Pechincha com a esposa, a Sra. Beatriz. No final de 2018, mesmo já aposentado, trabalhava como porteiro. Ao ser dispensado, entrou em um quadro depressivo grave. Foi neste momento que procurou a Casa Emilien Lacay, inicialmente, para ser voluntário.

Mas, ao chegar o serviço social da Rede Cruzada identificou que Sérgio poderia ser na verdade, um dos idosos beneficiados da organização. Ele, contente, aceitou.

O idoso passou a participar de todas as atividades oferecidas e rapidamente fez amizades com todos os outros beneficiados e colaboradores.

Pouco tempo depois, Sérgio contou que a convivência na casa estava muito boa, que gostaria de permanecer no grupo e que se sentia bem melhor da depressão. A esposa confirmou o relato, contando que com apenas um mês, o marido já apresentava uma melhora significativa percebida inclusive pelo médico, que reduziu a dosagem da medicação anti-depressiva.

Hoje, Sérgio continua sendo assíduo na casa e sempre disposto a contar o bem que a Casa Emilien Lacay fez a ele.

O “calor” de Marcelo

o fisioterapeuta da Casa Emilien Lacay

Meu nome é Marcelo Mello Borges, sou fisioterapeuta e atendo os idosos da Emilien Lacay desde 14/11/2017. Sou solicitado por eles, na maioria das vezes, por queixas de dor. No início, diante da grande demanda e do pouco tempo que poderia oferecer, fiquei pensando em como conduzir os atendimentos de forma a assistir a todos. Como fazer quando a aplicação de qualquer aparelho requer no mínimo vinte minutos?

Obviamente a equação pouco tempo + muitos idosos não fechava, e eu me questionava se o pouco tempo iria surtir o efeito que eles desejavam. Mas algo dentro de mim dizia que não era “choquinho”, ultrassom, infravermelho que solucionaria suas queixas. Não era desse calor que eles precisavam. O calor que começou a surtir efeito era um que nenhum equipamento poderia oferecer: calor humano!

Assim, entre um atendimento e outro buscava sempre ir mais além. Me surpreendia ao perceber que um simples relato de como havia surgido uma dor, continha tanta história por trás. Na sua maioria, histórias tristes de abandono, agressão, ou “simplesmente” descaso de parentes com suas necessidades.

Após ter constatado que muitas vezes as dores se manifestam no corpo físico mas surgem da “alma”, uma alma cansada, sozinha, abandonada, carente de atenção, de ser ouvida, carente de toque, procurei evitar ao máximo o uso de equipamentos.

Foi surpreendente descobrir que um pouco de afeto podia reacender aquele espírito e amenizar suas dores.

Quando busquei a Rede Cruzada foi com a intenção de ser útil e de estar fazendo o bem. Mas o grande bem veio pra mim mesmo. Me senti acolhido e querido. Deus sabe o quanto foi difícil manter a forma com tantas balas, bolos, doces e outros mimos...

Talvez muitos tenham melhorado, em algum momento, de suas queixas físicas. Mas a grande melhoria foi em mim. Me tornei, com certeza, um profissional melhor, mais atento, observador. Nunca aquela máxima de “menos é mais” fez tanto sentido para mim.

Graças à atividade que desenvolvo na Casa Emilien Lacay meu currículo enriqueceu. Não pelas horas prestadas ou por mais um item de experiência que possa ser acrescido a ele, mas pela grande matéria que nenhum curso ou faculdade pode ensinar: amor! Dizem que o amor cura. Sim, com o trabalho na Cruzada constatei que é a mais pura verdade!

Mas ninguém faz nada sozinho, e por isso eu não poderia deixar de fazer alguns agradecimentos à toda direção, em especial à Márcia Bogéa que confiou seus preciosos idosos às minhas mãos. A todos os funcionários que sempre se esforçaram para que eu me sentisse a vontade e pudesse fazer o meu trabalho com tranquilidade, além, é claro, da imensa dedicação que eles têm por cada um que frequenta essa casa abençoada.

Com muito amor e carinho, deixo aqui meu obrigado a todos!

AS AVENTURAS NA CASA
EMILIEN LACAY

Atividades 2019

Somos muitos...

Riquezas Culturais do Brasil (Projeto Pedagógico de 2019), nos remete ao caminho de conhecer e respeitar o modo de vida de outras culturas, reconhecendo diferenças e semelhanças entre elas, que nos levam ao conhecimento de lendas, músicas, comidas típicas, que nos prometem a ser não só educativo, como também transformador. Nos dão amplo acesso de envolver a comunidade escolar e familiares no processo de valorização do diálogo constante e de solidariedade.

Neste caminhar, montamos a Festa da Família, acreditando nesta relação entre família e creche, onde a família desempenha um papel de extrema importância no desenvolvimento infantil. No evento, os responsáveis se sentem envolvidos e unem-se com a creche potencializando força em favor das crianças. O evento consiste em uma manhã de atividades de recreação na creche, aberta a toda família da criança, neste espaço a proposta é de interação, estreitamento de vínculos afetivos, propiciar espaço de brincadeiras entre os membros familiares visto que muitas vezes isso não acontece em casa devido às atividades da vida diária ou mesmo pela ausência de ambiente externo seguro onde residem.

A Festa Junina e Festa da Primavera, além de um espaço de culminância do conteúdo pedagógico trabalhado no período, agrega os saberes do projeto, ampliando para espaço de atividades lúdicas e valorização dos conteúdos trabalhados, como músicas típicas e comidas, contribuindo ludicamente para o desenvolvimento das habilidades socioemocionaisdas crianças e também oportunidade de interação e estreitamento do vínculo família-creche.

Seguindo na mesma linha, do somos muitos, realizamos uma tarde cultural em conjunto com a Casa de Santa Ana, instituição que atende a idosos também em Centro de Convivência na Cidade de Deus. A proposta foi de proporcionar um ambiente de troca de experiências e valorização da produção dos idosos propiciando ambiente alegre e acolhedor para todos.

A Festa de Natal e Encerramento do Ano com as famílias teve por objetivo concluir o ciclo de parcerias e companheirismo entre as famílias e a creche em benefício da educação e do desenvolvimento dos alunos. Procuramos proporcionar momentos de confraternização com muita alegria e entusiasmo, assim como foi uma forma de apresentarmos um pouco de todo o trabalho que realizamos com as crianças ao longo do ano.

Na Festa de Natal dos Idosos com seus familiares tivemos como objetivo fortalecer os vínculos familiares. promovendo momentos de lazer para todos e também criar laços entre as famílias para que possam se apoiar em situações semelhantes e trocar experiências em resoluções de problemas.

Uma vez que saber administrar o seu próprio dinheiro é fundamental para qualquer pessoa, a Casa Emilien Lacay pensou na construção de um Curso de Educação Financeira com o objetivo de contribuir na qualidade de vida financeira das famílias, a proposta foi mostrar como a educação financeira pode ajudar as pessoas a realizarem sonhos e a organizarem o dia a dia da família.

EVENTOS

Abril:

09/04 | Tarde de intercâmbio cultural da 3ª idade

Maio:

18/05 | Festa da Família

Junho:

15/06 | Festa Junina

Agosto a outubro:

28/08 a 09/10 | Curso de Educação Financeira para as Famílias

Setembro:

29/09 | Festa da Primavera

Dezembro:

07/12 | Festa de Natal dos Idosos com seus familiares

13/12 | Chegada do Papai Noel

18/12 | Festa de Natal e Encerramento do Ano com as Famílias

Era uma vez no Plantando o Amanhã

As lutas de Matheus

no Plantando o Amanhã

Matheus Idalino Gomes, 22 anos, morador da Comunidade do Complexo do Alemão. Filho de D. Maria do Carmo, uma verdadeira guerreira com seis filhos.

Com o sonho de ter um Kimono, aos 12 anos conheceu o Projeto Associação Nagai, o qual posteriormente (2016) o levou para o Projeto Plantando o Amanhã. Muito disciplinado e empenhado na arte do Judô, sempre deu o melhor de si para ser o suporte para a mãe e exemplo para os irmãos menores.

Assim, foi se destacando com o passar do tempo. Ainda em 2016, recebeu uma bolsa de estudos da Rede de Ensino Elite. Para custear as despesas da formatura, ele vendia rifa e bolos feitos pela sua mãe. Chegada do grande dia, a formatura, celebração para a família, pois seus pais não concluíram o Ensino Fundamental. No Judô, convidado pela Sensei Nagai, passa a fazer parte da monitoria dos alunos. Realizou o Enem e conseguiu no ProUni a bolsa de 100% na Universidade Estácio de Sá no Curso de Educação Física. Alcançou a tão almejada faixa preta: deixou de ser o Monitor Matheus e passou a ser o Sensei Matheus Idalino. Em 2019, assumiu as turmas de Judô do turno da tarde no Plantando o Amanhã. Tornou-se para sua família, amigos e companheiros grande exemplo de garra, determinação e humildade.

Clique para assistir!

No Plantando o Amanhã, tive grandes oportunidades. Além das aulas de Judô, participei do Programa Miniempresa da Junior Achievement, no qual adquiri conhecimento e amadurecimento profissional. Participei das palestras oferecidas pela Cepia, que contribuíram para o desenvolvimento do meu senso crítico e a obter um bom diálogo. A convivência com todos do projeto, me traz segurança e entusiasmo para enfrentar os desafios.

Matheus Idalino

AS AVENTURAS NO PLANTANDO O AMANHÃ

Atividades Contraturno

Fevereiro:
20/02 | Levamos 30 jovens para assistirem SESC X TAUBATE, pela Superliga de Vôlei, na Barra, convidados pelo Sesc.

Março:
01/03 | Levamos 30 jovens para o Sambódromo, para um evento de carnaval, oferecido pela Essilor, nossa parceira.

Abril:
10/04 | Levamos 30 jovens a um passeio no Pão de Açúcar.
13/04 | Campeonato de vôlei da EVB no Hebraica, em Laranjeiras, com a participação de cerca de 50 alunos da unidade, inscritos em várias categorias. O evento se repetiu em 30/6 e 14/9.
17/04 | Festival de Iniciantes no Judô (promovido pela Federação Carioca de Judô para alunos não federados). O evento se repetiu em 15/6 e 09/11.

Junho:
01/06 | Copinha da Amizade, com cerca de 70 alunos, realizada na quadra do Plantando o Amanhã. É uma celebração à amizade, com atividades lúdicas que privilegiam as habilidades motoras e despertam o senso de equipe.
29 e 30/06 | Campeonato Estadual de Judô (o aluno Ryan Guimarães foi Campeão e os alunos Luciano e Leonardo Alexandre ficaram em terceiro lugar).

Julho:
02/07 | Início do Programa Miniempresa, da Junior Achievement, com 30 jovens da unidade. O programa proporciona experiências práticas de um negócio, promovendo atitude empreendedora, trabalho em equipe e noções de economia e administração de empresas.
09/07 | Seleção de alunos, para concessão de bolsas de estudos na Cultura Inglesa.
13/07 | Festa Junina (apresentação de todos os esportes com danças).
13/07 | Exame de faixa para outorga de graus no Judô, realizado na quadra da Unidade.
20 e 21/07 | Campeonato Interestadual de Judô.

Agosto:
02/08 | Campeonato Brasileiro de Judô, realizado na Arena da Juventude em Deodoro, no qual o aluno Ryan Guimarães foi Vice-Campeão.
05/08 | Início do Curso Operador em Logística (SESI) com 20 alunos.
13/08 | Início do curso de Práticas Administrativas (SENAC), com 24 alunos.
15/08 | Seminário SENAC nas Comunidade, para alunos do contraturno e seus responsáveis, informando sobre cursos de qualificação profissional e empregabilidade.
24/08 | Feira do Programa MiniEmpresa, com exposição das empresas estudantis.
30/08 | Participação de 7 alunos na Copa Rio Internacional de Judô.

Outubro:
19/10 | Festa da Primavera (participação dos jovens com apresentação de danças).
26/10 | Festival de Cultura Japonesa, realizado na quadra da unidade, visa trazer a essência da cultura japonesa para nossos alunos do judô, com participação do Cônsul Japonês e comitiva).

Novembro:
23 e 24/11 | Torneio de encerramento de Judô da Federação Brasileira.

Dezembro:
03/12 | Realização do encontro de fim de ano das modalidades esportivas, no CFZ (Centro de Futebol Zico). Levamos em torno de 250 crianças e jovens, para um dia repleto de atividades de integração entre os esportes.

RIO INTERNACIONAL DE JU
JUDÔ

Estácio

Atividades Creche

Fevereiro:
Bailinho de carnaval com a bandinha e a mascote Tijolinho do SNA.

Abril:
10/04 | Escovação Sesc para as turmas do MI, MII e jovens do contraturno.
18/04 | Trabalho de Contação de Histórias em comemoração ao Dia Nacional do Livro Infantil com todas as turmas.

Maio:
Visitação ao telhado verde do SNA (conhecer horta orgânica, plantas medicinais etc.).

Junho:
03 a 07/06 | Semana do Meio Ambiente.
2º Encontro de Família com serviço social e creche.

Setembro:
Passeio à Livraria Flutuante com a turma do MII A.

Outubro:
19/10 | Festa da Primavera com barraquinhas, brincadeiras, animação...
Objetivo de socializar, interagir e integrar creche e família.
30/10 | Aniversário do Plantando (24 anos) com atividades e bolo.

Novembro:
Datas comemorativas.
22/11 | Contação de Histórias do grupo voluntário da C & A.
26/11 | Passeio ao Jardim Botânico com as turmas do MII A E B.

Dezembro:
07/12 | Festa da Família.
13/12 | Confraternização das turmas do MII.
18/12 | Festa de Natal.

RABÉNS

Patrocinadores de Histórias

Investidores sociais

SHOPPING NOVA AMÉRICA

Cessão do imóvel em comodato e cobertura de 68% das despesas da unidade Plantando o Amanhã

ANCAR VITA EMPREENDIMENTOS

Apoiador exclusivo da Unidade Daschú, em SJVRP e cobertura de cerca de 15% das despesas das unidades Emilien Lacay e Casa de Leylá

JOÃO AUGUSTO BASILIO

Principal apoiador privado das turmas de berçário da unidade Casa de Leylá

APSEN FARMACÊUTICAS **C&A** **ELETROBRAS** **CIA BOZANO**

CONSULADO ALEMÃO **LODI 55 PARTICIPAÇÕES** **SMILES FIDELIDADE** **VERTSEG SEGUROS**

ADILSON FRANÇA AGNES ALVES XAVIER ALEXANDRE HENRIQUE WIEDMANN ANA CELINA VASCONCELOS BERNARDO CABRAL CARLOS AUGUSTO DA SILVA LOBO

CARLOS AUGUSTO DO AMARAL MARTINS CARLOS AUGUSTO PALHARES FILHO CARLOS LEONI R. SIQUEIRA CESAR FELIZ DE VASCO CLAUDIA MACEDO S F PEREIRA

DEBORA PEREIRA FONTES CHENIAUX DEBORAH PORTILHO DIEGO HENRIQUE H MER EDUARDO EDMOND FARHAT ERNANES GALVEIAS ERNESTO ALBRECHT

FABIO FERRAZ PEREIRA MEMORIA HAROLDO JOSE DE JESUS CELLA HARUMI URATA JANICE CAMPOS VASSALLO JOÃO CARLOS DE ALMEIDA BRAGA

JOÃO PEDRO GOUVEIA VIEIRA FILHO JOÃO ROBERTO MARINHO JOAQUIM SIMOES BARBOSA JOSÉ LUIZ ALQUERES JOSÉ ROBERTO MARINHO JULIO RAFAEL DE ARAGÃO BOZANO

LENA FONSECA DA SILVA HIRSCH LUIZ ALBERTO COLONNA ROSMAN LUIZ CARLOS DE OLIVEIRA LUIZ FERNANDO DE FREITAS MARCELO BAPTISTA DE CARVALHO

MARIA ANTONIA MIGLORIA MARIANA BAPTISTA DE CARVALHO PAULA RAMOS NEHERER PAULO C COLONNA ROSM PEDRO LEITÃO CUNHA PEDRO RAMOS DE CARVALHO

ROBERTO IRINEU MARINHO SERGIO ERALDO S PINTO SONIA MARIA MARTINS PESSOA SYLVIA MARIA GLÓRIA MELO YEDA VEIGA FERRAZ PEREIRA

Patrocinadores de Histórias

Parceiros e voluntários

AFB (ASSOCIAÇÃO FRANCESA DE BENEFICÊNCIA) CEPIA CIDADANIA CNS NACIONAL DE SERVIÇOS COLÉGIO CRUZEIRO
COLÉGIO LUIZ DE CAMÕES CULTURA INGLESA ESPAÇO NÉCTAR ESSILOR FAZENDA ÁGUAS CLARAS FUNDAÇÃO ROBERTO MARINHO
IPIRANGA PRODUTOS DE PETRÓLEO LIANE GALVÃO ADVOCACIA LIBERTY SEGUROS LOBO & LIRA ADVOGADOS LOJAS RESERVA MESA BRASIL (SESC)
MITSUI GÁS E ENERGIA DO BRASIL ÓTICAS DINIZ PADARIA CENTRAL DO VALE PADARIA IRMÃOS CHAVES PADARIA JEOVÁ NISSI
PADARIA JESUS É O CAPITÃO PANIFICAÇÃO RAMPINI PIRAQUÊ PREFEITURA DO RIO DE JANEIRO REI DO FRANGO RIHAPPY BABY SENAC SENAI
SHOPPING BOULEVARD SISTEMA S (SESI) SODEXO SPEED WORK TIO ALEX EVENTOS TRANSPORTES BARRA (GRUPO REDENTOR)

ABADÁ CAPOEIRA ASSOCIAÇÃO NAGAI DE JUDÔ ESCOLA DE VÔLEI BERNADINHO ESCOLA DE FUTEBOL ZICO10

AMÍLCAR VIANNA ANDRÉ LUIS DO ROSÁRIO DEUS ANDRIOLO AVES AUGUSTO PRATES LARRY TEIXEIRA DE MELLO LUCILEI CHAVES CARDOSO
MARCELA DIAS MARCELA SOUZA CHAVES MÁRCIO WERNECK NEILTON SANTOS PHIEDRO ISIDORO RENTO RENATO CARVALHO
RENÊ PEREIRA DE SOUZA RITA VELASCO RAMPINI RUTH LEVY VANDERSON PEREIRA DA SILVA

ADAILTON NOGUEIRA ADILSON DOS SANTOS ALINE OLIVEIRA DA SILVA ANA MARIA SANTOS ANDRIOLO CARLOS AUGUSTO CASAMASSO CARLOS ROTHIER
CLÉBER DE OLIVEIRA CRISTIANO MOTTA DANIEL MORAES ANTÔNIO DANIELE GOMES DOS SANTOS DIMAS EMANUEL ZANATTA DE SÁ DOUGLAS SOARES DE BRITO
EDGARD FELÍCIO FREDERICO ANDRIOLO GEGÊ D'ANGOLA GILMAR FERREIRA GISELA DE JESUS SILVA SILVEIRA HELOISA YUKIE SASAKI IRMÃS DE BELÉM
JOSELINA DUARTE JUSSARA RODRIGUES SILVA KARLA REIS LEONARDO DO CABRAL MARCELO MELLO BORGES MIGUEL FABRÍCIO REIS MACHADO MIRIAM SARAIVA
MONICA SILVA BLANDY MOTO CLUBE BODE DO ASFALTO RAQUEL ALVES BATISTA SILVA RODRIGO LOPES MIRANDA NEVES ROSANA MOREIRA REIS ROSANGELA VILELA
SANDRA KELLY DIAS FELIX SANDRA MARIA TORRES SENHORINHA AMÉLIA FRANCO TASSIUS BLANCO R. S. M. COSTA THIAGO FERNANDES DE SOUZA ANDRADE
VANDA LOPES ZENILDE, TERESA E ANGELA (PASTORAL DA SAÚDE) REJANE, APARECIDA, EDSON, ANDREA, SIMONE (GRUPO GAC)

Total de atendimentos em 2019

527
CRIANÇAS

936
FAMÍLIAS

65
IDOSOS

368
CRIANÇAS E JOVENS NO CONTRATURNO ESCOLAR

Atendimentos em 2019 na Unidade **Emilien Lacay**

153

CRIANÇAS

214

famílias

65

IDOSOS

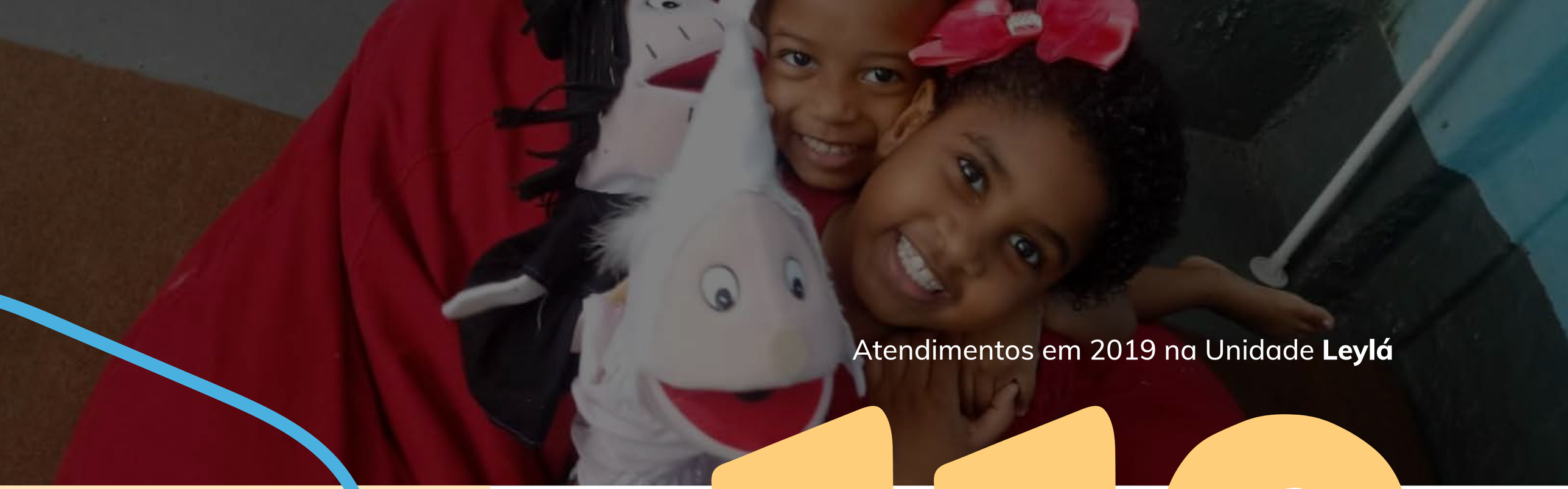

Atendimentos em 2019 na Unidade **Leylá**

118

CRIANÇAS

111 famílias

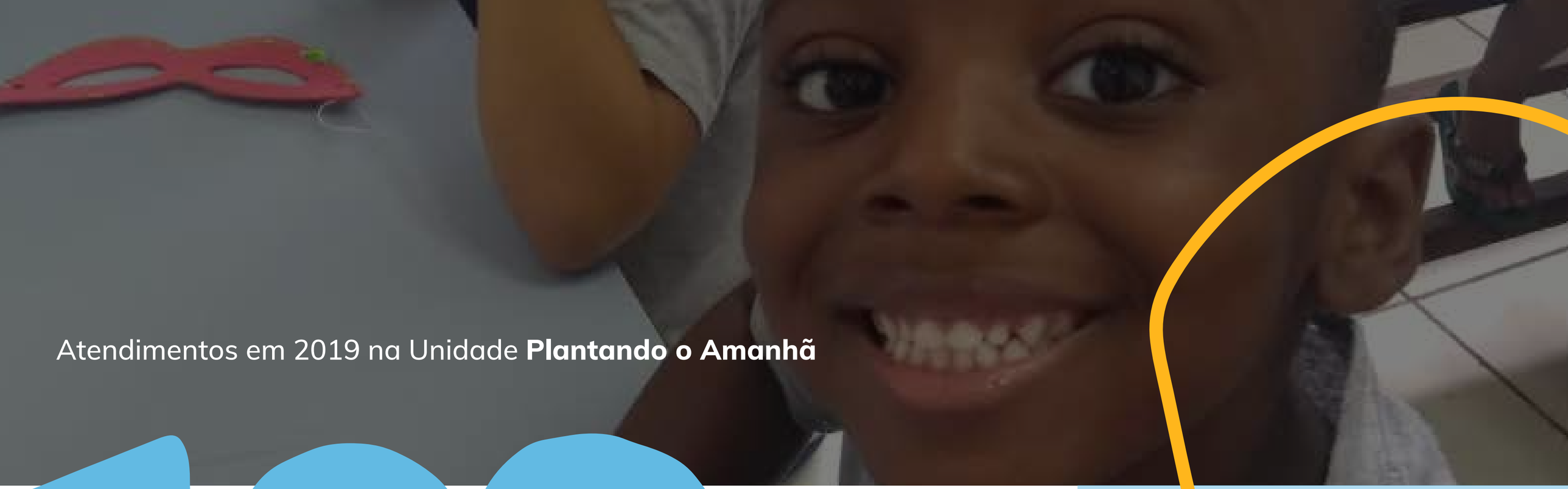

Atendimentos em 2019 na Unidade **Plantando o Amanhã**

182

CRIANÇAS

539
famílias

368

CRIANÇAS E JOVENS NO CONTRATURNO ESCOLAR

Atendimentos em 2019 na Unidade **CEI Daschú**

74

CRIANÇAS

72 famílias

Bastidor Financeiro | 2019

Despesas Totais

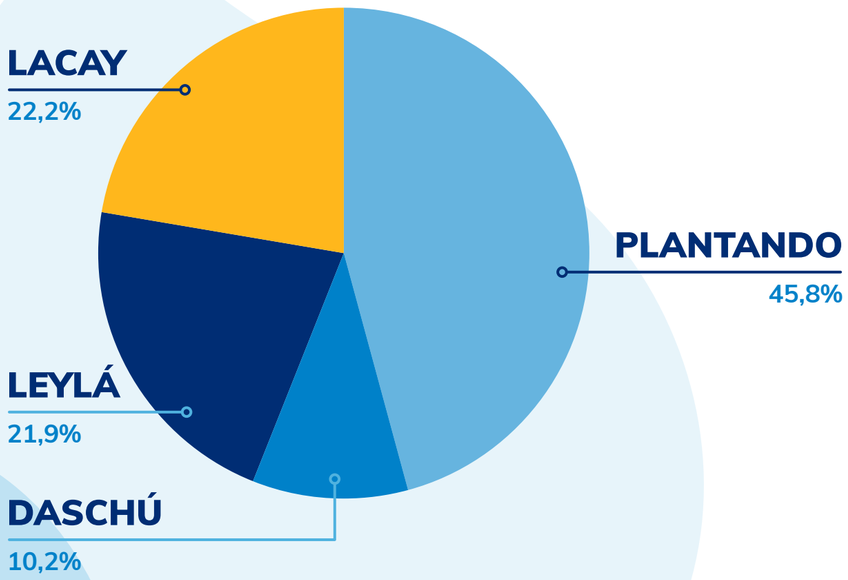

Fontes de Recursos

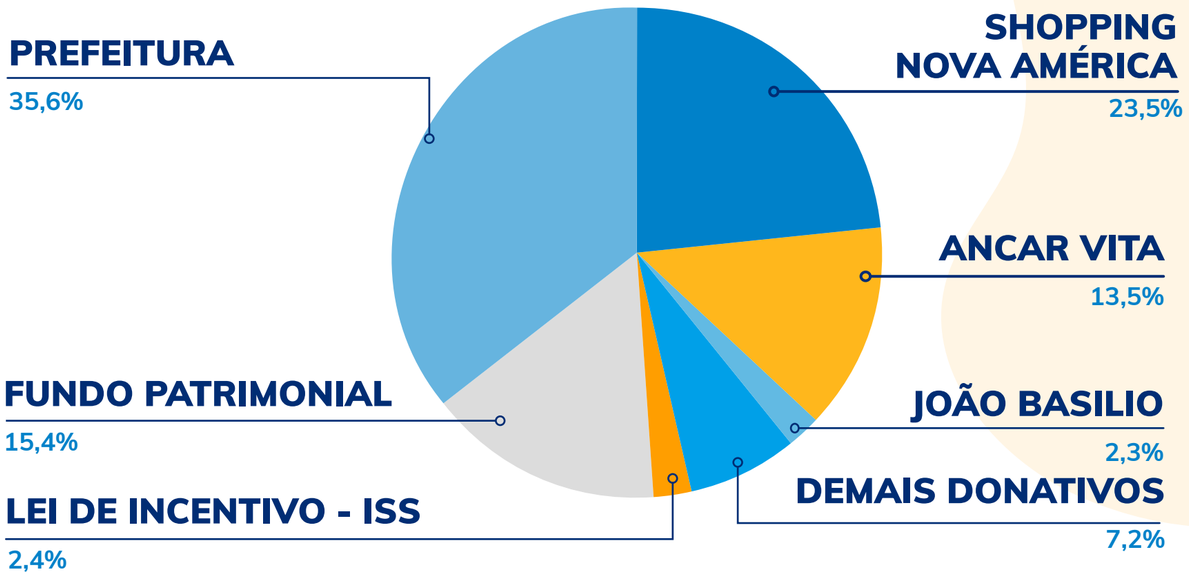

TOTAL: R$ 8.267.426,57

Quem faz a Rede Cruzada

Crianças Jovens Idosos Famílias

NOSSOS COLABORADORES

ADILSON SANTOS ALANA DE AMORIM BARBOSA ALESSANDRA MENDES CHARRET FELICIO ALESSANDRO NEVES PRAXEDES ALEX LUIZ DA SILVA CORREA ALINE BARBOSA DE PAULA ALINE DE SOUZA FERREIRA ANA CAROLINA LIMA BARROS
ANA CAROLINE ASCENDINO DA SILVA ANA GABRIELA OLIVEIRA DOS SANTOS ANA PAULA LIMA DOS SANTOS ANDREA DE ARAUJO ANDREA DO NASCIMENTO PEREIRA ANDREIA RAMOS RODRIGUES ARIANE MARIA SILVA DE OLIVEIRA
BEATRIZ MOREIRA DE OLIVEIRA CAMPOS BRUNO DE SOUZA OLIVEIRA CAMILA DINIZ MORELLI DE PAIVA CAMILA NOVAES BUTTNER CAROLINA RAMOS XAVIER CAROLINA RAMPINI FIGUEIREDO CASSIANE GARRIDO PEREIRA DA COSTA
CATARINA DE SÁ PEREIRA SANTOS CATIA REGINA CLARIMUNDO DA SILVA CATIA REGINA COSTA DE BARROS CELIA APARECIDA PEREIRA CLAUDIA DE MIRANDA CARDOSO CLAUDIA MARIA LIMA ELIAS PEREIRA CRISTIANE GOMES
CRISTINA NOGUEIRA COSTA DAMARES DA SILVA MENESES DELMA DE FATIMA DA SILVA DENILSON PRAXEDES DENISE JOEDSA DE LIMA VIEIRA DENIZE DA SILVA RIBEIRO DILENIA MARIA FERREIRA SOARES DIRCE SANTOS DE SOUZA
DIVA CAMILO DA SILVA BARBOSA EDNA MARIA DE ALCANTARA CABRAL EGIANE EROTILDE DA SILVA ELIANE DA PENHA RIBEIRO ELISA GONCALVES DE OLIVEIRA DA SILVA ELISANGELA MARTINS DE OLIVEIRA ELZIMAR SILVA BRAZ DE FARIAS
ERICKA CRISTIANE PASSOS DE MORAIS FABIOLA RIBEIRO DE LIMA MIRANDA FERNANDA DA SILVA MARTINS GABRIELE JUSTINO CASAMASSO GEORGE MARTINS NOBREGA GILVAN RODRIGUES DA SILVA GILVANDETE SOARES DE OLIVEIRA
GIOVANNI DIAS RAMOS GIRLENE CARLOS DA SILVA GLEDIANE FERREIRA DA SILVA GRACE KELLY RAMOS DE SOUZA GRAZIELE LIMA DA SILVA HAYONAN BARBOSA DE OLIVEIRA HELIO ALVES BRUM JUNIOR
HELOISA CONCEICAO DE ALMEIDA HUGO DELAVALI SOUZA IASMIM DA CONCEICAO SILVA ISABEL RODRIGUES DE BRITO OLIVEIRA ISADORA SOUZA MARINHO JACQUELINE CARDOSO DOS SANTOS
JANDER BARBOSA LARANGEIRA JANDIRA SOUZA MOREIRA JANETE MARTINS SANTOS MEDEIROS JAQUELINE MARQUES ESTRELLA JAQUELINE RODRIGUES SILVA JEFFERSON NICACIO DE SOUZA
JOÃO MARIA JANUARIO JOSELAINE MARCILIO DOS SANTOS DA SILVA JUAN RODRIGO DOS SANTOS FERREIRA DA SILVA JULIANA DE OLIVEIRA MANSO JULIANA FERREIRA DIAS
KAISA DA SILVA MACHADO CORDEIRO KARINE SILVA DE JESUS PEQUENO KARLA DE SOUZA RAMOS SOARES DOS SANTOS KAROLINE GALVAO BATISTA KARYNE OLIVEIRA DA SILVA
KELI MARQUES NOGUEIRA ALVES DE JESUS LARISSA GOMES CARDOSO MOREIRA LAURINETE GALDINO DA SILVA LEILANE DA CONCEICAO PIMENTEL LEVY GONCALVES DE FREITAS
LEYDIANE MOTA MENDES LIDIANE DE ALMEIDA WASCONCELOS LUANA SANTOS DE JESUS LUISA DO CARMO SANTOS LUIZ EDUARDO HUDSON MARQUES MARCELA DE ARAUJO RUFINO
MARCIA BOGEA TAVARES JULIANI MARCIA MARIA BORGES GOMES DE SOUZA MARIA ADRIANA SILVA DE OLIVEIRA MARIA ANGELICA PEREIRA SANFINS MARIA CLAUDIA DOS SANTOS SOUZA
MARIA CRISTINA SOUZA DE OLIVEIRA MARIA FERREIRA PEREIRA DE ALMEIDA MARIA HELENICE RIBEIRO PESSOA MARIA JANETE LOPES DA COSTAMARIA LUZIA NUNES PEREIRA MARLI RODRIGUES PINTO
MAURICIO DA SILVA LOPES MAYARA RODRIGUES SANT ANNA DA SILVA HYGINO MEL CELINA RODRIGUES BATISTA MICHELE DE LIMA OLIVEIRA MICHELE GONCALVES DE SALES DA CRUZ MICHELE VIEIRA DOS ANJOS
MIREIDE HUBNER DE ALMEIDA TEIXEIRA MIRIAM RODRIGUES DE SOUSA MISLENE CARLA RODRIGUES MONALISA GEOVANNA MARQUES MONTEIRO MONIQUI MORELLI CHAVES DINIZ NADIR MARTINS LORENA
NAIRAN RODRIGUES SILVA BARROS NATALIA DA COSTA SILVA NATHALIA SANTOS DE LIMA NAUSICA MENDES DE ALMEIDA GONCALVES NAYARA GLAYCE ALVES GOMES FERREIRA NILDA BENEVENUTO DA LUZ
PATRICIA GONCALVES DE SOUSA PEDRO ARAGONEZ DE FARIA POLIANA DO NASCIMENTO DINIS DA SILVA PRISCILA NEVES DA ROCHA PRISCILLA MAGALHAES DE MELLO RAIANE BARBOSA MARTINS RAQUEL DE ALMEIDA LUIZ DA SILVA
RAQUEL ELEOTERIO BARCELOS DA SILVA REJANE MARIA DA SILVA RENATA SABINO MARQUES RITA DE CASSIA DUARTE CAVALCANTI ROSANE APARECIDA MACHADO RODRIGUES ROSANE DE SOUZA ROCHA
ROSANGELA ANDRADE DA SILVA ROSINEIA SANTOS FERREIRA SABRINA EDUARDO BRAGA SANDRA HELENA PAES MONTEIRO SANDRA MARIA DE ALCANTARA GONCALVES ARAUJO SILVIA ELENA MACHADO DA SILVA
SIMAO ELIAS RODRIGUES SIMONE DA SILVA GUIMARAES SIMONE FERRARIS DA SILVA SONIA MARIA MONTEIRO DALVI SUELY MARIANNA BRAGA TACIANE KELLY CABRAL DA SILVA TAMIRES DA SILVA MARIANO
TATIANA DE ALCANTARA AGUIAR TUANNI PAIVA DE SOUZA UADIR SEREJO DOURADO UANDERSON DIAS DOS SANTOS VALCLEIDE NASCIMENTO DE SA VALERIA TAVARES VANESSA RAMOS VALPASSOS VERONILDE BRITO DA SILVA
VIVIANE DE CASSIA CAMILO VIVIANE MONTEIRO DOS SANTOS WENDREU SALLES DA SILVA

Coordenação das Unidades
Márcia Bogea (Casa Emilien Lacay)
Catia Rento (Plantando o Amanhã) - interina
Patrícia Coda Casa de Leylá)
Tânia Isidoro (CEI Daschú)

Áreas de Suporte
Cátia Rento (Sociopedagógico)
Isis Flora (Desenvolvimento)
Camilla Trindade (Adm. e Financeiro)
Leonardo Campos (Infraestrutura)
Cinthia Ramires (Comunicação e captação)

Gerência Geral
Renato Senna

Presidente
Rodrigo Capistrano

Vice-presidente
Maria Luz Schneider

Conselho Consultivo e de Sustentabilidade

Pedro Batista de Lima Filho
Nathalia Dias Gomes
Lia Hermont Blower
Dilma Lucia Pimentel
Maria Carmem Badaró Braga
Belmiro Carlos Nunes
Maria Tereza Maldonado
Maria Isabel Capistrano

Conselho Fiscal

Antonio Olavo Osborne Costa
René Martins

Espalhou por aí

Rede Cruzada na mídia

Convivência entre idosos e crianças ajuda a combater solidão e violência na Cidade de Deus

Smiles comemora 2 anos do projeto Milhas do Bem com 90 milhões de milhas arrecadadas

Semana do meio ambiente: iniciativas sustentáveis entram cada vez mais na agenda de empresas

Programa de inclusão social do Banco da Providência seleciona para 615 vagas de capacitação profissional

CMDCA-Rio participa da V Semana de Valorização da Primeira Infância

YouTube

Campanha Smiles 2019

Falconi e Rede Cruzada parceria

Patricia no Canal Futura enquanto Conselheira CMDCA, cadeira da Rede Cruzada

A história continua...

...em

2020

REDE CRUZADA
EDUCAR PARA TRANSFORMAR